Hoyerswerdaer
Amtsblatt

Amtliche Bekanntmachungen und Informationen der Stadt Hoyerswerda
Hamtske wozjewjenja a informacije města Wojerec

Jahrgang 2023 **Donnerstag, den 12.10.2023** **Nummer 1005**

Inhalt Seite

Amtliche Bekanntmachungen / Hamtske wozjewjenja

Tagesordnung für die 45. (ordentl.) Sitzung des Stadtrates der Stadt Hoyerswerda am 24.10.2023 1

Bekanntgabe der in der 44. (ordentl.) Sitzung des Stadtrates der Stadt Hoyerswerda am 26.09.2023 gefassten Beschlüsse 2

Mitteilung der Ostsächsischen Sparkasse Dresden 4

Fundsachen September 4

Informationen / Informacije

„Frag den Oberbürgermeister“ – Rückblick & Ausblick 5

Sportakrobaten nehmen an Europameisterschaft teil 6

Roadshow „Cybersicherheit“ tourt in Hoyerswerda 6

Bundesweiter Rauchmeldertag am 13.10. 7

Einladung zur 45. (ordentl.) Sitzung des Stadtrates der Stadt Hoyerswerda am Dienstag, dem 24.10.2023, um 17:00 Uhr im Sitzungssaal, Salomon-Gottlob-Frentzel-Straße 1, 02977 Hoyerswerda. Die Sitzung findet - öffentlich - statt.

Tagesordnung für die 45. (ordentl.) Sitzung des Stadtrates der Stadt Hoyerswerda am 24.10.2023

Öffentlich

1 Feststellen der ordnungsgemäßen Einladung und der Beschlussfähigkeit

2 Fragestunde der Einwohner

3 Fragestunde der Ortsvorsteher

4 Niederschrift der 44. (ordentl.) Sitzung des Stadtrates vom 26.09.2023

5 Annahme von Spenden, Schenkungen und ähnlichen Zuwendungen
BV0885a-I-23

6 Annahme von Spenden, Schenkungen und ähnlichen Zuwendungen
BV0895-I-23

7 Berichterstattung zur Tätigkeit des Zweckverbandes Lausitzer Seenland Sachsen
Vortragender: Geschäftsführer Herr Just

8 Berichterstattung zur Tätigkeit des Marketingvereins Familienregion HOY e. V.
Vortragender: Herr Fietzek, Vorstandsvorsitzender der LebensRäume Hoyerswerda eG

9 2. Satzung zur Änderung der Satzung über den Auslagenersatz und die Entschädigung für Mitglieder von Wahlausschüssen und Wahlvorständen bei allgemeinen Wahlen und Abstimmungen
BV0886-I-23

10 Personelle Besetzung des Gemeindewahlausschusses anlässlich der Kommunalwahlen am 09. Juni 2024 in der Großen Kreisstadt Hoyerswerda.
BV0888-I-23

11 Bebauungsplan Nr. BM6 "PV- Anlage Bröthen"
Abwägungsbeschluss
BV0879-I-23

12 Bebauungsplan Nr. BM6 "PV- Anlage Bröthen"
Satzungsbeschluss
BV0880-I-23

13 Verordnung über die Freigabe verkaufsoffener Sonntage 2024 in der Stadt Hoyerswerda
BV0887-II-23

14 Anfragen und Mitteilungen

Bekanntgabe der in der 44. (ordentl.) Sitzung des Stadtrates der Stadt Hoyerswerda am 26.09.2023 gefassten Beschlüsse

Beschlussvorlagen mit den Anlagen finden Sie unter www.hoyerswerda.de → Rathaus → Ratsinformationssystem.

Der Stadtrat beschloss:
Der Oberbürgermeister wird ermächtigt und beauftragt, die beigefügte Änderung des Gesellschaftsvertrages der Lausitzer Technologiezentrum GmbH - LAUTECH (Anlage 2) zu veranlassen.
Beschluss-Nr.: 0867-I-23/572/44.

Der Stadtrat beschloss:
Herr Benny Bastisch kann zum 01.10.2023 zum Brandrat befördert werden.
Beschluss-Nr.: 0877-I-23/573/44.

Der Stadtrat beschloss:
Herr Stefan Schumann kann zum 01.10.2023 zum Brandrat befördert werden.
Beschluss-Nr.: 0878-I-23/574/44.

Der Stadtrat beschloss:
Im Rahmen der Strukturwandelmaßnahme „Erholung und nachhaltiger Tourismus am Scheibe-See Hoyerswerda“ beschließt der Stadtrat außerplanmäßige Auszahlungen für die verkehrs- und medientechnische Erschließung des Westufers sowie für die Errichtung der Landmarke wie folgt:

1. Außerplanmäßige Auszahlungen
1.1 außerplanmäßige Auszahlungen wie folgt:

Buchungsstelle	Bezeichnung	Betrag
57500000.09612000.09001	Anlagen im Bau – Tiefbau; Scheibe-See hier: verkehrs- und medientechnische Erschließung Westufer	900.000,00€

57500000.09611000.09001	Anlagen im Bau – Hochbau; Scheibe-See hier: Landmarke Gesamt	300.000,00€ 1.200.000,00€

1.2 die Deckung der außerplanmäßigen Auszahlungen nach Ziffer 1.1. wie folgt:

Buchungsstelle	Bezeichnung	Betrag
54100000.00370000.09001	Investitionskostenzuschuss an LMBV (Erschließung und Ausbau Westufer Scheibe-See einschl. Landmarke als § 4 Maßnahme)	1.200.000,00€

Beschluss-Nr.: 0876-I-23/575/44.

Der Stadtrat beschloss:
1. Die Planungsleistungen (Leistungsphasen 3 – 9) nach HOAI für das Teilvorhaben Landmarke einschließlich Aussichtssteg und Freianlagen sowie die besonderen Leistungen nach HOAI werden vergeben an:

360° Landschaftsarchitekten Grimm & Steiniger PartG mbB, Lindenstraße 31, 01983 Großräschen
zu einer Gesamtauftragssumme von derzeitig voraussichtlich 628.185,80 €.

Sobald im Rahmen des Fördermittelantrags an die Sächsische Aufbaubank (SAB) die Kostenberechnung als Bestandteil der Leistungsphase 3 nach HOAI (Entwurfsplanung) erstellt ist, ergeben sich endgültige Gesamtbeträge.

2. Zum Zwecke der Erstellung der Entwurfsplanung wird zunächst die Leistungsphase 3 sowie die besonderen Leistungen nach HOAI i. H. v. 154.822,68 € beauftragt.

3. Die weiteren Leistungsphasen werden zu gegebener Zeit in Abhängigkeit von der Gewährung der Fördermittel stufenweise in Auftrag gegeben.
Beschluss-Nr.: 0874-I-23/576/44.

Der Stadtrat beschloss:
1. Die Planungsleistungen (Aktualisierung der Leistungsphase 3 und weitere Leistungsphasen 4-9) nach HOAI für die Objektplanung Westufer Scheibe-See für das o. g. Vorhaben werden vergeben an:

eta AG Engineering, Büro Bautzen, Thomas-Mann-Straße 2, 02625 Bautzen
zu einer Gesamtauftragssumme von derzeitig voraussichtlich 1.098.875,00 €.

Sobald im Rahmen des Fördermittelantrags an die Sächsische Aufbaubank die Kostenberechnung als Bestandteil der Leistungsphase 3 nach HOAI (Entwurfsplanung) dazu erstellt ist, ergeben sich endgültige Gesamtbeträge.

2. Zum Zwecke der Aktualisierung der Entwurfsplanung werden zunächst Teile der Leistungsphase 3 sowie die besonderen Leistungen nach HOAI i. H. v. 26.364,45 € als erste Stufe beauftragt.

3. Die weiteren Leistungsphasen werden zu gegebener Zeit in Abhängigkeit von der Gewährung der Fördermittel stufenweise in Auftrag gegeben.
Beschluss-Nr.: 0871-I-23/577/44.

Der Stadtrat beschloss:
Die Aufstellung der 1. Änderung des Bebauungsplanes Nr. 28 „Schwarze Elster/ Spremberger Chaussee“ wird beschlossen.
Der Bebauungsplan soll mit dieser Änderung den Titel Bebauungsplan Nr. 28 „PV- Anlage Spremberger Chaussee“ tragen.
Beschluss-Nr.: 0866-I-23/578/44.

Der Stadtrat beschloss:
Der Satzungsbeschluss vom 28.03.2023 (BV0802-I-23) zur 2. Änderung des Bebauungsplanes Nr. Z4 „Badestrand Westufer Scheibe-See“ wird aufgehoben.
Beschluss-Nr.: 0868-I-23/579/44.

Der Stadtrat beschloss:
Die Stellungnahme der Landesdirektion Sachsen vom 15.06.2023 sowie die Stellungnahme des Regionalen Planungsverbandes Oberlausitz-Niederschlesien vom 17.10.2022 werden entsprechend dem ergänzenden Abwägungsprotokoll lt. Anlage abgewogen.
Beschluss-Nr.: 0869-I-23/580/44.

Der Stadtrat beschloss:
Die 2. Änderung des Bebauungsplanes Nr. Z4 „Badestrand Westufer Scheibe-See“ in der Fassung vom Juni 2023 wird als Satzung beschlossen.
Die Begründung wird gebilligt.
Beschluss-Nr.: 0870-I-23/581/44.

Mitteilung der Ostsächsischen Sparkasse Dresden

Der Jahresabschluss der Ostsächsischen Sparkasse Dresden zum Stichtag 31. Dezember 2022 wurde im Unternehmensregister am 11. September 2023 bekannt gegeben.

Fundsachen September

In der Zeit vom 01.09.2023 bis 30.09.2023 wurden folgende Gegenstände im Fundbüro abgegeben:

- 28er Mountainbike "29 Bulls Sharptail 3 XC", 29 Zoll, Farbe schwarz m. blau/weißen Absetzungen,
- 28er Trekkingfahrrad "Touring Star", Farbe schwarz-silber, 8-Gang-Shimano-Schaltung,
- 28er Herrenfahrrad "Taveller TS80", Fb. silber/blau, 21-Gang-Shimano-Schaltung,
- 28er Herrenfahrrad, Farbe silber mit Aufklebern, 3-Gang-Schaltung, mit Korb,
- 26er Damenrad "Adventure", Farbe rot-silber, 5-Gang-Spectto-Schaltung, mit blauer Klingel,
- 26er MTB "Ballistic" von "Fischer", Farbe schwarz/gelb, 21-Gang-Gris-Shift-Schaltung,

bei den Fundfahrrädern sind die Rahmennummern bekannt,

- Figur aus Holz, ca. 90 cm groß,
- Handy "Google", Farbe weiß in schwarzer Hartschale,
- Handy „Redmi“, Farbe schwarz,
- Autoschlüssel „Ford“, Farbe schwarz einklappbar,
- einzelner Schlüssel mit rotem Aufkleber,
- zwei Schlüssel am grünen Band „eplus“ sowie ein rotes Schild,
- drei Schlüssel am Ring, davon eine Taschenlampe in Form eines roten Schlüssels,
- Jacke „Engbers“, Farbe olivgrün.

Für Fundsachen gilt eine gesetzliche Aufbewahrungsfrist von sechs Monaten (nach dem BGB). Danach werden die Gegenstände versteigert (außer Schlüssel). Bürger, die ihre verlorenen Sachen in dieser Veröffentlichung wiedererkennen, melden sich bitte spätestens bis zum **31.03.2024** im Bürgeramt.

Des Weiteren verweisen wir auf die Versteigerungsauktion von Fundfahrrädern im Monat Oktober 2023, zu finden im Internet unter www.zoll-auktion.de.

Informationen / Informacije

„Frag den Oberbürgermeister“ – Rückblick & Ausblick

Während am 29.09.23 in der Stadt die Krabat-Schadowitz-Tour gefeiert wurde, gesellten sich am selben Abend rund 10 Besucherinnen und Besucher zur Veranstaltung „Frag den Oberbürgermeister“ in die Brigitte-Reimann-Bibliothek. Der Bürgerdialog stand diesmal im Zeichen des Lausitzbades, das derzeit nicht saniert, nicht modernisiert, sondern, wie Geschäftsführer Matthias Brauer betonte, qualifiziert wird. Die Qualifizierung erstrecke sich auf den Dimensionen betriebswirtschaftliche Optimierung, Erhöhung des Erlebnisfaktors und der Nutzbarkeit sowie Herstellung von Barrierefreiheit.

Aktuell zählt das Lausitzbad 40 Beschäftigte; nach den Umbaumaßnahmen werden sich 48 Mitarbeiter um die vielseitigen Aufgaben rund ums Bad kümmern. Was denn in Sachen Eintrittspreis auf die Bürger zukomme, wollte man als erstes wissen. Hier konnten noch keine Zahlen genannt werden, doch werde die Preiskalkulation wohl überlegt, verhältnismäßig und ausgewogen sein. Eine Besucherin erkundigte sich, ob die Wassertemperatur im 25m-Becken erhöht werde; ein anderer Gast sprach die Hygiene mancher Badbesucher an, welche sich vor dem Schwimmen nicht duschen, und ob man das nicht kontrollieren könne. Bei allen Fragen gaben der Oberbürgermeister und der Lausitzbad-Chef kompetent Auskunft und es wurde auch mal gemeinsam gelacht.

Neben den themenspezifischen Anliegen konnten zudem allgemeine Fragen gestellt werden. So wurde das Thema „Neue Kühnichter Heide“ im WK IX angesprochen und ausführlich diskutiert. Oberbürgermeister Torsten Ruban-Zeh bezog klar Stellung und zeigte auf, was er sich für die Stadt vorstellt, verbunden mit dem Ziel, mehr Menschen aus dem Umland nach Hoyerswerda zu locken.

Die nächste Veranstaltung „Frag den Oberbürgermeister“ in der Stadtbibliothek
findet am 27.10.23 um 18:00 Uhr statt und ist themenoffen.
Wir freuen uns auf Ihr Erscheinen und Ihre Fragen!

Lausitzbad-Geschäftsführer Matthias Brauer und Oberbürgermeister Torsten Ruban-Zeh beim Bürgerdialog „Frag den Oberbürgermeister“ am 29.09.2023 in der Brigitte-Reimann-Bibliothek

Informationen / Informacije

Sportakrobaten nehmen an Europameisterschaft teil

In der Nacht zum 9. Oktober machte sich das EM-Team der Sportakrobaten auf die Reise ins bulgarische Varna. Dort finden vom 12. bis 15. Oktober die „Acro European Age Group Competitions 2023“ – die Europameisterschaften für die Jugend- und Juniorenstarter – statt. Mit dabei sind im 10-köpfigen Nationalmannschafts-Team bei den 12- bis 18-jährigen sechs Sportakrobaten aus Hoyerswerda und eine Sportakrobatin aus Wilhelmshaven. Diese sieben Sportler erfüllen alle Voraussetzungen für ihren Start: das passende Alter, die absoluten Höchstleistungen und die Nominierung durch den Deutschen Sportakrobatikbund.

„Nun muss alles passen, die Tagesform muss stimmen, jedes kleine Schrittchen muss sitzen, jede koordinativ-schwierige Bewegung bei den Elementen korrekt ausgeführt werden und die Nerven müssen auch noch „im Zaum“ gehalten werden“, sagt Daniela Fünfstück, Geschäftsführerin des SC Hoyerswerda e.V. Seit vielen Jahren sind Hoyerswerdaer SC-Sportler in den unterschiedlichen Altersklassen und Regionen bei EM und auch WM unterwegs. Der Weg dahin ist schwer – mit ca. 20 Trainingsstunden pro Woche dreht sich bei ihnen und ihren Familien alles um diese anspruchsvolle Sportart.

Oberbürgermeister Torsten Ruban-Zeh verabschiedete die jungen Talente und den Vereinstrainer Sergej Jeriomkin am vergangenen Freitag in der Trainingshalle und wünschte maximale Erfolge. Zwei Übungen turnen alle Formationen. Erreichen sie das Finale, stehen sie am 15. Oktober mit einer dritten Übung auf der Matte.

Wir wünschen den jungen Sportlern viel Erfolg!

Roadshow „Cybersicherheit“ tourt in Hoyerswerda

Im Rahmen des Europäischen Monats für Cybersicherheit veranstalten die Sächsische Staatskanzlei, die Volkshochschulen in Sachsen, die Verbraucherzentrale Sachsen, das Bundesamt für Sicherheit in der Informationstechnik (BSI) und die Sächsische Datenschutz- und Transparenzbeauftragte zusammen mit weiteren Partnern die Roadshow „Digital? Aber sicher!“ in Sachsen. Dabei wird die Roadshow mit Live-Hacking-Veranstaltungen und Informationen zum digitalen Verbraucherschutz zwischen dem 16. Oktober und 17. November in 13 sächsischen Städten Halt machen und Programm für Bürgerinnen und Bürger, Schülerinnen und Schüler als auch für Mitarbeiterinnen und Mitarbeitern von Behörden anbieten.

Termin Hoyerswerda: Dienstag, 07.11.2023, 18:00 Uhr
Schloßstr. 1, Schloss Hoyerswerda, Saal

In den gut 90 Minuten Programm bekommen Sie in einer unterhaltsamen Mischung aus Vorträgen und Technikdemonstrationen („Live-Hacking“) Informationen und Tipps zu folgenden Themengebieten:

- Gefährdungen durch die Nutzung der modernen Informationstechnik
- Tücken der Internetnutzung
- Mobilität mit Sicherheitslücken
- Der Mensch als Angriffsziel von Hackern
- Digitale Identitäten (Schutz bei Facebook und Co)

Infos und Anmeldung unter: www.lsnq.de/Hacking

Informationen / Informacije

Bundesweiter Rauchmeldertag am 13.10.

Mittlerweise ist die Installation von Rauchmeldern in Wohnungen und Wohnhäusern in allen Bundesländern Pflicht. Bestehender Wohnraum in Sachsen muss spätestens bis zum 31.12.2023 mit Rauchmeldern nachgerüstet sein. Dabei sind alle Aufenthaltsräume, in denen „bestimmungsgemäß“ Personen schlafen, mit mindestens einem Rauchmelder auszustatten. In Wohnungen und Wohnhäusern betrifft das Schlaf-, Kinder- und Gästezimmer. Außerdem sind Flure, die zu diesen Räumen bzw. von dort ins Treppenhaus oder/und ins Freie führen, mit Rauchmeldern zu versehen.

Vor mehr als 20 Jahren wurde die Initiative „Rauchmelder retten Leben“ ins Leben gerufen. Ein Jahr später startete die bundesweite Kampagne des Forum Brandrauchprävention, u.a. mit dem Deutschen Feuerwehrverband und der Vereinigung zur Förderung des Deutschen Brandschutzes. Für die Initiative „Rauchmelder retten Leben“ stehen Eigenheimbesitzer und Senioren im Mittelpunkt des diesjährigen Aktionstages.

Auch die Feuerwehr Hoyerswerda wird sich am Rauchmeldertag beteiligen und lädt gemeinsam mit der Wohnungsgesellschaft mbH Hoyerswerda und den LebensRäume Hoyerswerda eG zu einer Informationsveranstaltung ein, bei der sich alle Interessierten von fachkundiger Stelle zum richtigen Umgang mit Rauchmeldern und weiteren Brandschutzthemen praxisnah informieren können.

Termin: Freitag, 13.10.23 von 15:00 - 17:00 Uhr
Hauptfeuerwache Hoyerswerda, Liselotte-Herrmann-Str. 89a

Bei der Informationsveranstaltung werden folgende Fragen von den Profis beantwortet:

- Wie unterschiedlich funktionieren Rauchmelder?
- Wie verhalte ich mich beim Signal des Rauchmelders oder direkt im Brandfall?
- Brandschutzaufklärung
- praktischer Parcours für Besucher/innen: Wie orientiere ich mich im verrauchten Raum?
- Informationen an Mieter durch Mitarbeiter der Wohnungsunternehmen rund um den Rauchmelder
- Rauchmelderpflicht – Zielgruppe Eigenheimbesitzer
- Schwerpunkt Rauchmelder für Senioren

I M P R E S S U M

HERAUSGEBER:
Der Oberbürgermeister der Stadt Hoyerswerda / Wyši měšćanosta města Wojerec
REDAKTION, SATZ, DRUCK und VERTRIEB:
Stabsstelle Presse- und Öffentlichkeitsarbeit und Fachbereich Innerer Service und Finanzen, S.-G.-Frentzel-Straße 1, 02977 Hoyerswerda, Tel.: 03571/456120; Fax: 03571/45786120, E-Mail: pressestelle@hoyerswerda-stadt.de
VERANTWORTLICH: Christian Hoffmann
BEZUG:
Jahresabonnement über Postversand zum Preis von 35,00 Euro. Die Aufnahme eines Abonnements ist bei anteiligem Abonnementspreis jederzeit möglich. Das Abonnement ist mit einer Frist von einem Monat zum Jahresende schriftlich kündbar.

Informationen / Informacije

DIGITAL? ABER SICHER! ROADSHOW 2023

16.10. Dresden
Haus der Kirche

17.10. Torgau
Schloss Hartenfels

18.10. Leipzig
Volkshochschule

24.10. Reichenbach
Berufliches Schulzentrum

25.10. Zwickau
Clara-Wieck-Gymnasium

26.10. Stollberg
Alter Schlachthof

27.10. Chemnitz
Volkshochschule

07.11. Hoyerswerda
Schloss

08.11. Görlitz
Augustum-Annen-Gymnasium

09.11. Zittau
Christian-Weise Bibliothek

14.11. Borna
Volkshochschule

15.11. Freiberg
Berufliches Schulzentrum

16.11. Coswig
Ballsaal der Börse Coswig

17.11. Dresden
Volkshochschule

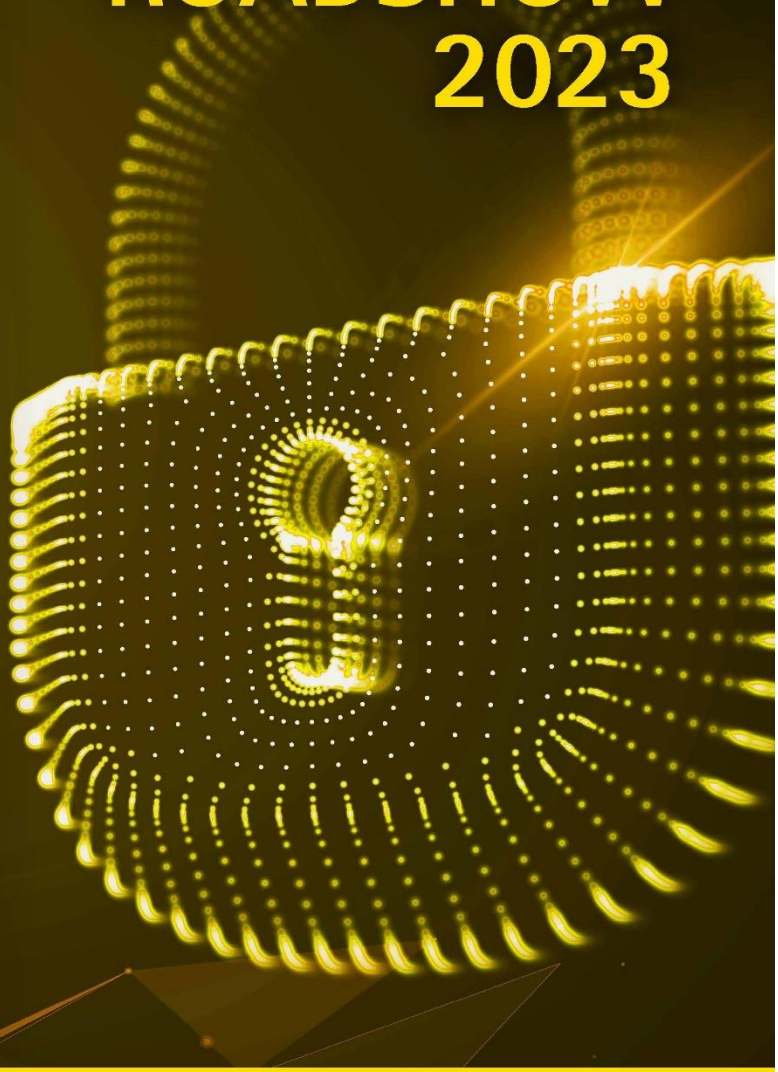

Infos und Anmeldung unter: www.lsnq.de/Hacking

vhs Volkshochschulen in Sachsen

verbraucherzentrale Sachsen

Bundesamt für Sicherheit in der Informationstechnik

Freistaat SACHSEN